

Et styrket akutberedskab – fordeling af 20 ekstra akutberedskaber

 Sundhedsfællesskaberne

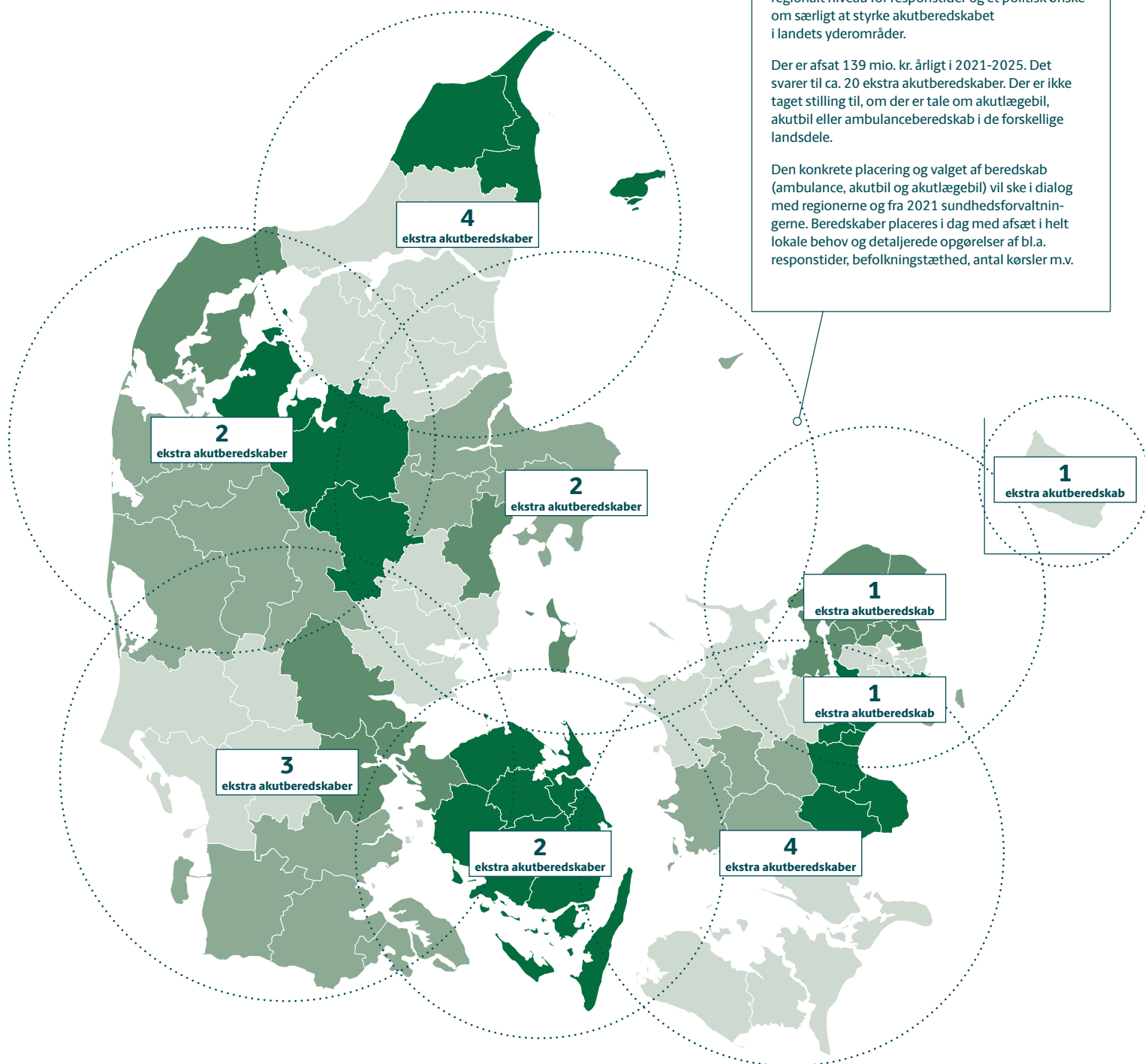

Ekstra akutberedskaber



Fordeling er sket med udgangspunkt i seneste tal på regionalt niveau for responstider og et politisk ønske om særligt at styrke akutberedskabet i landets yderområder.

Der er afsat 139 mio. kr. årligt i 2021-2025. Det svarer til ca. 20 ekstra akutberedskaber. Der er ikke taget stilling til, om der er tale om akutlægebil, akutbil eller ambulanceberedskab i de forskellige landsdele.

Den konkrete placering og valget af beredskab (ambulance, akutbil og akutlægebil) vil ske i dialog med regionerne og fra 2021 sundhedsforvaltningerne. Beredskaber placeres i dag med afsæt i helt lokale behov og detaljerede opgørelser af bl.a. responstider, befolkningstæthed, antal kørsler m.v.

Nye moderne sundhedshuse – fordeling af 4 mia. kr. til det nære sundhedsvæsen

 Sundhedsfællesskaberne

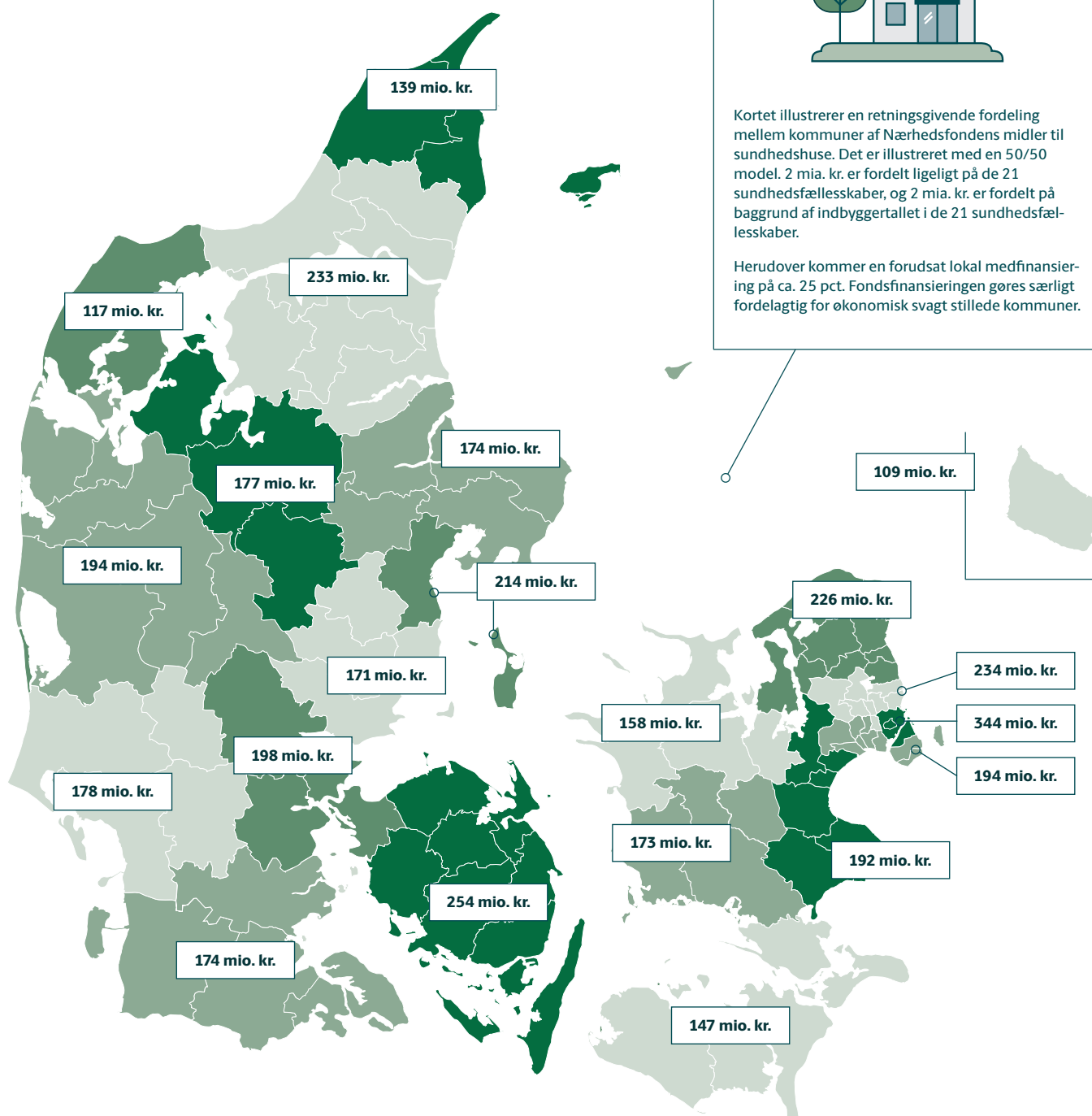

Mere kapacitet i almen praksis – op til 320 ekstra introduktions- stillinger i almen medicin

■ ■ ■ ■ Sundhedsfællesskaberne

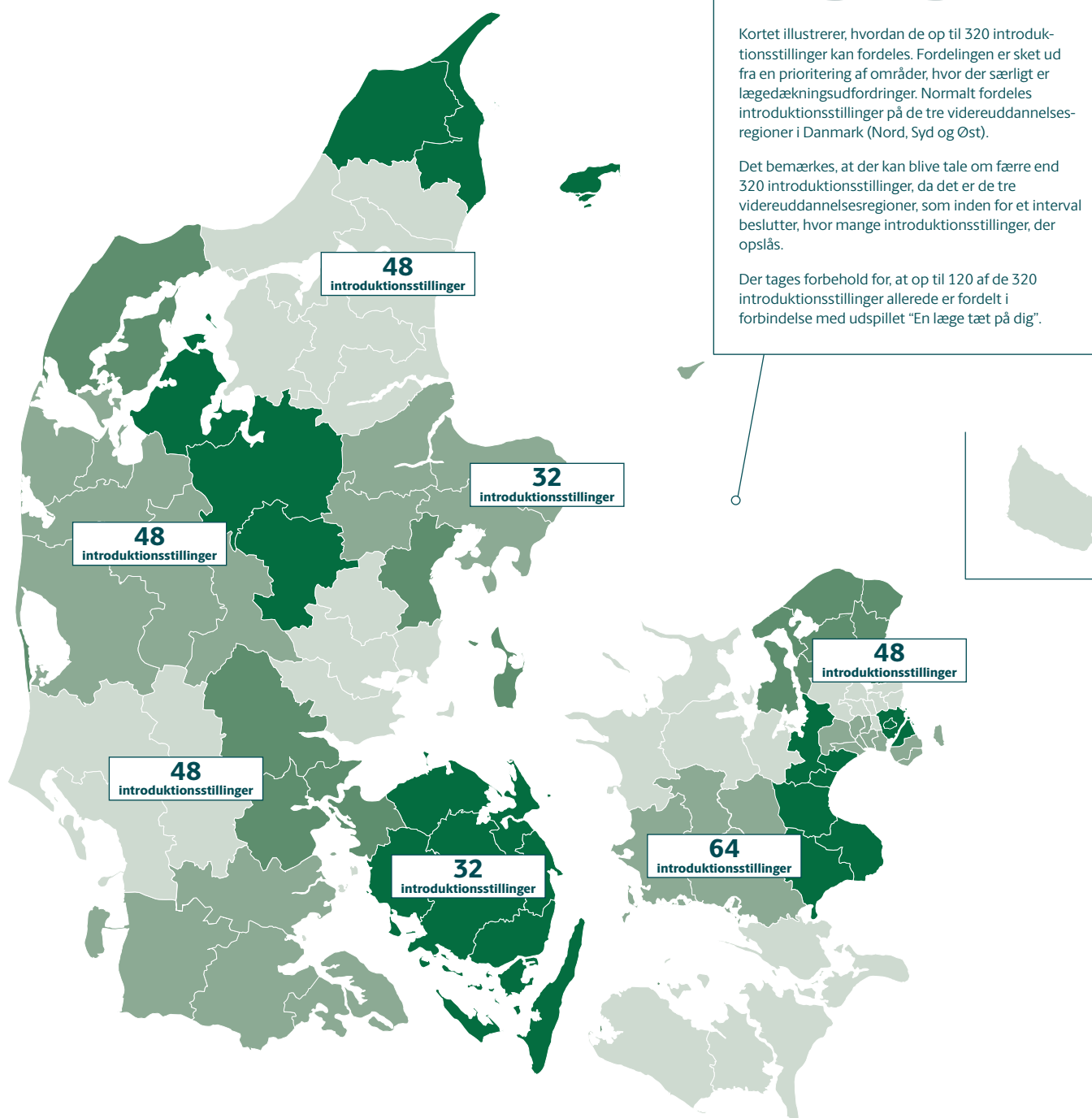

Introduktionsstillinger



Kortet illustrerer, hvordan de op til 320 introduktionsstillinger kan fordeles. Fordelingen er sket ud fra en prioritering af områder, hvor der særligt er lægedækningsudfordringer. Normalt fordeles introduktionsstillinger på de tre videreuddannelsesregioner i Danmark (Nord, Syd og Øst).

Det bemærkes, at der kan blive tale om færre end 320 introduktionsstillinger, da det er de tre videreuddannelsesregioner, som inden for et interval beslutter, hvor mange introduktionsstillinger, der opslås.

Der tages forbehold for, at op til 120 af de 320 introduktionsstillinger allerede er fordelt i forbindelse med udspillet "En læge tæt på dig".

2.000 flere sygeplejerskestuderende – mulig fordeling af meroptag på professionshøjskolerne

 Sundhedsfællesskaberne

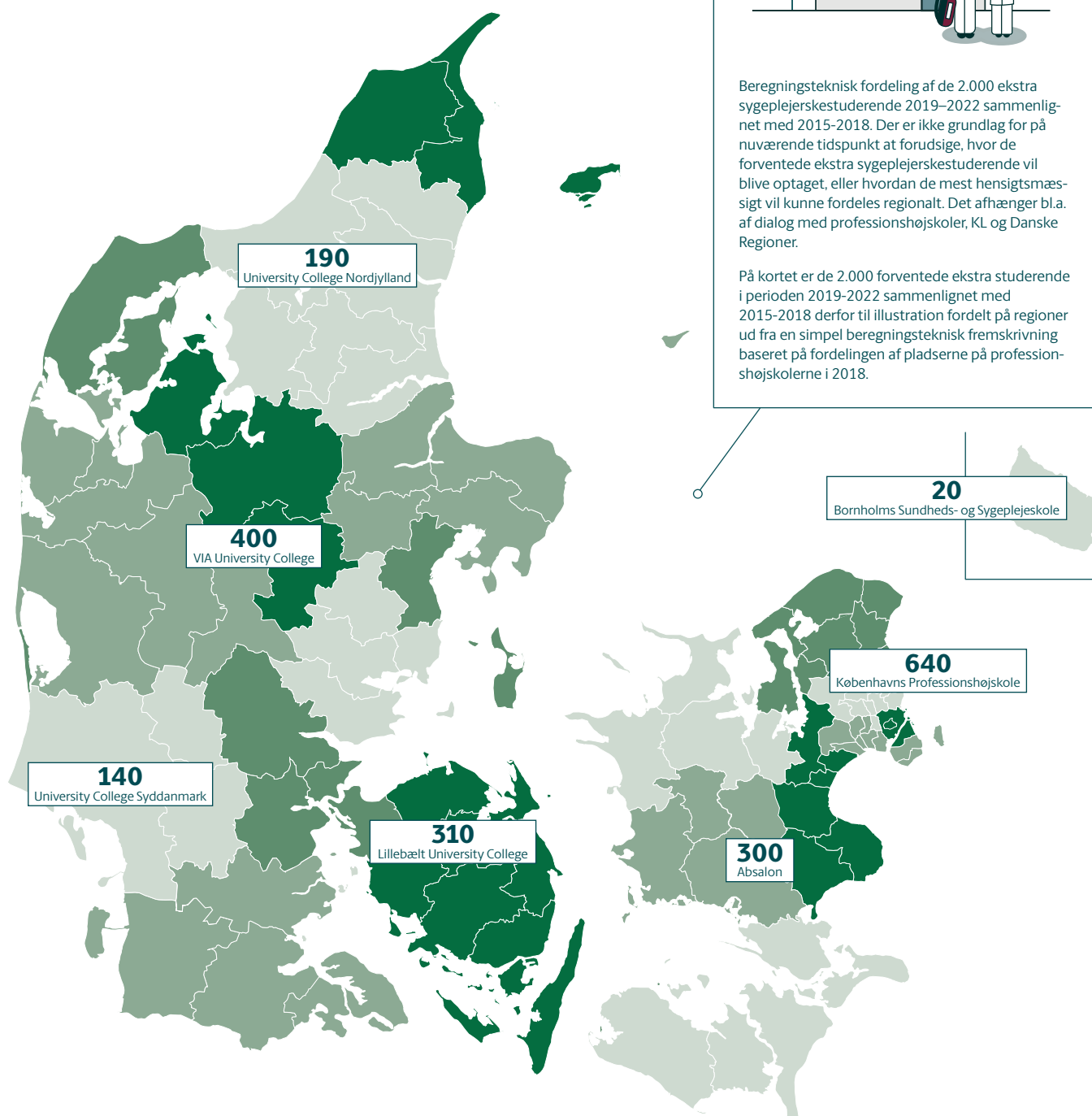

Sygeplejersker

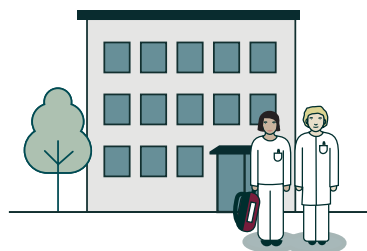

Beregningsteknisk fordeling af de 2.000 ekstra sygeplejerskestuderende 2019–2022 sammenlignet med 2015–2018. Der er ikke grundlag for på nuværende tidspunkt at forudsige, hvor de forventede ekstra sygeplejerskestuderende vil blive optaget, eller hvordan de mest hensigtsmæssigt vil kunne fordeles regionalt. Det afhænger bl.a. af dialog med professionshøjskoler, KL og Danske Regioner.

På kortet er de 2.000 forventede ekstra studerende i perioden 2019–2022 sammenlignet med 2015–2018 derfor til illustration fordelt på regioner ud fra en simpel beregningsteknisk fremskrivning baseret på fordelingen af pladserne på professionshøjskolerne i 2018.